



**Raport z realizacji Programu Oczyszczania miasta Zgorzelec
z azbestu i wyrobów zawierających azbestu za lata 2015-2016**

2017

Spis treści

1.	WSTĘP.....	3
1.1	Podstawa prawna opracowania.....	3
1.2	Przedmiot Opracowania.....	5
1.3	Cel i zakres opracowania.....	6
1.4	Materiały wykorzystane do opracowania.....	6
1.4.1	Obowiązki gminy w zakresie realizacji „POKA”.....	6
1.5	Wytworzone odpady zawierające azbest.....	7
1.6	Zbieranie i transport odpadów innych niż niebezpieczne.....	8
2.	Inwentaryzacja wyrobów zawierających azbest w mieście Zgorzelec.....	12
2.1	Podsumowanie inwentaryzacji.....	19
2.2	Wywiązanie się właścicieli nieruchomości z obowiązku informowania Burmistrza o wyrobach zawierających azbest występujących na terenie nieruchomości.....	19

1. WSTĘP

1.1 Podstawa prawna opracowania

W maju 2002r. Rada Ministrów przyjęła „Program usuwania azbestu i wyrobów zawierających azbest stosowanych na terytorium Polski”.

Program powstał w wyniku:

- przyjęcia przez Sejm Rzeczypospolitej Polskiej Rezolucji z dnia 19 czerwca 1997 r. – w sprawie programu wycofywania azbestu z gospodarki (M.P. nr 38, poz. 373), w której Rada Ministrów została wezwana m.in. do opracowania programu zmierzającego do wycofywania azbestu i wyrobów zawierających azbest stosowanych na terytorium Polski,
- realizacji ustawy z dnia 19 czerwca 1997 r. o zakazie stosowania wyrobów zawierających azbest (Dz. U. z 2004 r. nr 3, poz. 20, z późniejszymi zmianami) oraz odpowiednich przepisów wykonawczych do tej ustawy,
- potrzeb oczyszczania kraju z azbestu oraz wyrobów zawierających azbest.

Realizację Programu założono na lata 2003–2032, głównie z uwagi na trzydziestoletnią trwałość płyt azbestowo-cementowych i innych wyrobów zawierających azbest, stosowanych przede wszystkim w budownictwie oraz duże koszty usuwania wyrobów.

Głównym celem Programu jest usunięcie i unieszkodliwienie wyrobów zawierających azbest do 2032r. **Polska jest pierwszym krajem w Unii Europejskiej, która podjęła się wycofać z użytkowania wyroby zawierające azbest.**

Koordinację, monitoring i zarządzanie Programem prowadzi powołany przez Ministra Gospodarki **Główny Koordynator Programu**, którego zadaniem jest przede wszystkim zapewnienie efektywnej realizacji wszystkich zadań finansowanych bezpośrednio ze środków budżetowych pozostających w dyspozycji Ministra Gospodarki.

W dniu 14 lipca 2009r. Rada Ministrów podjęła uchwałę w sprawie ustanowienia programu wieloletniego pn. „Program Oczyszczania Kraju z Azbestu na lata 2009-2032” (Uchwała Rady Ministrów nr 122/2009 z dnia 14 lipca 2009r. /Komunikat Ministra Gospodarki z dnia 29 lipca 2009r. - M.P. Nr 50, poz. 735/). W dniu 15 marca 2010r. Rada Ministrów podjęła uchwałę zmieniającą uchwałę w sprawie ustanowienia programu wieloletniego pod nazwą "Program Oczyszczania Kraju z Azbestu na lata 2009-2032" (Uchwała Rady Ministrów nr 39/2010 z dnia 15 marca 2010r. /Komunikat Ministra Gospodarki z dnia 29 kwietnia 2010r. - M.P. Nr 33, poz. 481/).

Głównymi celami Programu są:

1. usunięcie i unieszkodliwienie wyrobów zawierających azbest;
2. minimalizacja negatywnych skutków zdrowotnych spowodowanych obecnością azbestu na terytorium kraju;
3. likwidacja szkodliwego oddziaływania azbestu na środowisko.

Zakłada się realizację Programu do roku 2032, w którym to czasie planowane jest oczyszczenie kraju z azbestu.

Szacuje się, że na terenie kraju w 2008r. znajdowało się ok. 14,5 mln ton wyrobów zawierających azbest (w latach 2003-2008 usunięto ok. 1 mln ton). Przyjęto, iż następujące ilości odpadów zawierających azbest zostaną wycofane z użytkowania w kolejnych latach:

- w latach 2009–2012 około 28% odpadów (4 mln ton),
- w latach 2013–2022 około 35% odpadów (5,1 mln ton),
- w latach 2023–2032 około 37% odpadów (5,4 mln ton).

Program zakłada nowe możliwości, m.in.:

1. składowanie odpadów azbestowych na składowiskach podziemnych,
2. wdrażanie nowych technologii umożliwiających unieściewanie włókien azbestu,
3. pozostawianie w ziemi – w dopuszczonych prawem przypadkach – wyrobów azbestowych wycofanych z użytkowania.

Ponadto Program przewiduje:

- przeprowadzenie pełnej i rzetelnej inwentaryzacji oraz ustalenie rozmieszczenia terytorialnego azbestu i wyrobów zawierających azbest,
- utworzenie i uruchomienie elektronicznego Systemu Informacji Przestrzennej do monitoringu usuwania wyrobów zawierających azbest,
- podjęcie prac legislacyjnych umożliwiających egzekwowanie obowiązków nałożonych na podmioty fizyczne i prawne oraz zasilanie danymi elektronicznego systemu monitorowania realizacji Programu,
- zwiększenie zaangażowania administracji samorządowej, szczególnie gmin.

Parlament Europejski w Rezolucji z 14 marca 2013 roku w sprawie chorób zawodowych zależnych od azbestu i perspektyw całkowitego wyeliminowania wciąż obecnego azbestu w pkt. 4, wezwał UE do przeprowadzenia **za przykładem Polski** oceny skutków oraz analizy kosztów i korzyści w odniesieniu do ewentualności ustanowienia do 2028 roku planu działania na rzecz bezpiecznego usuwania azbestu z budynków publicznych i budynków, w których są świadczone usługi wymagające regularnego dostępu klientów, oraz do dostarczania informacji i wytycznych w celu zachęcania prywatnych właścicieli budynków, aby poddawali swoje nieruchomości skutecznej kontroli obecności wyrobów zawierających azbest”. **W dokumencie tym podkreślono, że „Polska jest jedynym państwem, które przyjęło plan działania na rzecz kraju wolnego od azbestu”.**

Program Usuwania Azbestu i Wyrobów Zawierających Azbest Stosowanych na Terytorium Polski przyjęty przez Radę Ministrów Rzeczypospolitej Polskiej w dniu 14 maja 2002 roku nakładał na Burmistrza obowiązek opracowania Programu usuwania azbestu. Obowiązek ustawowy jest formalną przesłanką dla utworzenia programu, istnieją jednakże przesłanki faktyczne, związane ze zrównoważonym rozwojem miasta Zgorzelec.

Program Usuwania Azbestu i Wyrobów Zawierających Azbest Stosowanych Na Terytorium Polski obliguje również samorząd gmin do przygotowywania rocznych sprawozdań finansowych z realizacji zadań „Programu...”.

"Program Usuwania Azbestu i Wyrobów Zawierających Azbest z Terenu Miasta Zgorzelec w Latach 2007 – 2032" został opracowany w roku 2006 oraz przyjęty do realizacji Uchwałą Nr 38/07 Rady Miasta Zgorzelec z dnia 27 marca 2007r.

Jako narzędzie pozwalające na skuteczne wdrożenie zapisów "Program Usuwania Azbestu i Wyrobów Zawierających Azbest z Terenu Miasta Zgorzelec w Latach 2007 – 2032" opracowana została w listopadzie 2008r. dokumentacja pn. „Program wykonawczy na lata 2009-2012”, który określał wymogi wynikające z realizacji Programu Oczyszczania Kraju z Azbestu na lata 2008 - 2032. Dokument opisywał procedury jakimi muszą być poddane wszelakie prace związane z usuwaniem azbestu z terenu miasta oraz określił harmonogram realizacji poszczególnych czynności. Do najpilniejszych zadań na terenie miasta Zgorzelec należy zaliczyć pełną inwentaryzację wyrobów zawierających azbest na terenie miasta, którą wykonano w 2010r. i aktualizowano w 2013r. i 2015r.

Naczelną zasadą przyjętą w Programie wykonawczym jest zasada zrównoważonego rozwoju, umożliwiająca harmonizację rozwoju gospodarczego i społecznego z ochroną walorów

środowiskowych i likwidacja zagrożeń wynikających z występowania substancji szczególnie niebezpiecznych na terenie miasta Zgorzelec, szczególnie występowaniem materiałów budowlanych, w których skład wchodzi azbest.

Ze względu na zmianę uwarunkowań prawnych polegających na uchwaleniu 15 marca 2010 Planu Oczyszczania Kraju z Azbestu (POKA) (uchwała Rady Ministrów z 15 marca 2010 zmieniająca uchwałę w sprawie ustanowienia programu wieloletniego pod nazwą „Plan Oczyszczania Kraju z Azbestu na lata 2009-2032”) uchwałą nr 154/2011 Rady Miasta Zgorzelec z dnia 29 grudnia 2011 roku przyjęto „Program oczyszczania miasta Zgorzelec z azbestu i wyrobów zawierających azbest aktualizacja na lata 2011-2014”, który uwzględnia zapisy POKA.

W 2014r. opracowano „Program oczyszczania miasta Zgorzelec z azbestu i wyrobów zawierających azbest Aktualizacja na lata 2015-2018” przyjęty uchwałą Rady Miasta Zgorzelec nr 102/2015 z dnia 27 października 2015r. uwzględniający w swoich zapisach wyniki Raportu z realizacji programu za lata 2011-2012 oraz obecnie obowiązujące uwarunkowania prawne.

Projekt Programu został opracowany zgodnie z zasadą zrównoważonego rozwoju, umożliwiającą harmonizację rozwoju gospodarczego i społecznego z ochroną walorów środowiskowych miasta. Jego przyjęcie przyczyni się do optymalnego zaspokojenia zbiorowych potrzeb mieszkańców miasta z poszanowaniem środowiska i racjonalnym wykorzystywaniem jego zasobów. Program przedstawia między innymi priorytety przyjęte dla miasta oraz środki ekonomiczne i prawne w celu ich osiągnięcia.

W przedstawionym „Programie” ujęto zagrożenia jakie niesie w sobie azbest, szacując skalę jego występowania na terenie miasta oraz przedstawiono strategię działań zmierzających do jego likwidacji. Określono również koszty realizacji usuwania azbestu wraz z możliwością pozyskania środków finansowych na realizację tego zadania.

Program jest niezbędny przy długofalowym planowaniu rozwoju miasta. Osiągnięcie celu jakim jest likwidacja azbestu pozwoli miastu Zgorzelec wypełnić zobowiązania, jakie Polska złożyła Unii Europejskiej, deklarując oczyszczenie terenu państwa z azbestu i wyrobów zawierających azbest do roku 2032. Program zakłada usunięcie azbestu i wyrobów zawierających azbest z terenu miasta do 2032r.

Ważnym narzędziem nadzorującym efekty wdrażania programu są Raporty z Realizacji Programu Usuwania Azbestu i Wyrobów Zawierających Azbest.

Skutkiem opracowania niniejszego raportu powinno być opracowanie aktualizacji Programu Oczyszczania Miasta Zgorzelec z Azbestu i dostosowanie go do zdiagnozowanych uwarunkowań. Niniejszy raport stanowi przegląd czynności i zadań zrealizowanych przez samorząd, instytucje oraz właścicieli wyrobów zawierających azbest w okresie sprawozdawczym, czyli w latach 2015-2016 i jest trzecim raportem z realizacji Programu Oczyszczania Miasta Zgorzelec z Azbestu.

1.2 Przedmiot Opracowania

Przedmiotem niniejszego opracowania jest „Raport z realizacji Programu Oczyszczania miasta Zgorzelec z azbestu za lata 2015-2016”, którego obowiązek sporządzenia wynika z zapisów art. 18 ust. 2 ustawy Prawo ochrony środowiska z dnia 27 kwietnia 2001 roku (tekst jednolity Dz. U. z 2016r. poz. 672 ze zmianami), w którym mowa, iż „z wykonaniem programów organ wykonawczy (...) gminy sporządza co 2 lata raporty, które przedstawia odpowiednio (...) radzie gminy”. Zapis ten odnosi się *stricte* do programów ochrony środowiska jednak należy obowiązek ten rozszerzyć na programy sektorowe związane z ochroną środowiska w tym program usuwania azbestu.

1.3 Cel i zakres opracowania

Najważniejszym celem opracowania „Raportu Raport z realizacji Programu Oczyszczania miasta Zgorzelec z azbestu za lata 2015-2016” jest uporządkowanie gospodarki odpadami azbestowymi w obrębie miasta zgodnie z wytycznymi krajowego programu oczyszczenia Polski z azbestu i wyrobów zawierających azbest oraz obowiązującymi przepisami. Niniejszy raport jest dokumentem na podstawie, którego można będzie przygotować aktualizację Programu Oczyszczania miasta Zgorzelec. Dokument ten przedstawia zmiany, jakie miały miejsce w latach 2015 – 2016.

1.4 Materiały wykorzystane do opracowania

Przy opracowaniu Raportu zostały wykorzystane dane źródłowe w tym statystyczne dotyczące stanu środowiska na terenie miasta.

Dane zawarte w niniejszym Raporcie pochodzą między innymi z:

- danych i informacji pochodzących z Wojewódzkiego Inspektoratu Ochrony Środowiska we Wrocławiu,
- materiałów archiwalnych i własnych Starostwa Powiatowego w Zgorzelcu,
- informacji przekazanych przez Powiatowy Inspektorat Nadzoru Budowlanego w Zgorzelcu,
- materiałów przekazanych przez Sanepid,
- informacji przekazanych przez Powiatowego Inspektora Sanitarnego w Zgorzelcu,
- informacji przekazanych przez Państwową Inspekcję Pracy Okręgowy Inspektorat Pracy we Wrocławiu Oddział w Jeleniej Górze,
- Inwentaryzacja wyrobów zawierających azbest wykonana lipcu 2015.

1.4.1 Obowiązki gminy w zakresie realizacji „POKA”

Na poziomie lokalnym w realizację zadań „POKA” zaangażowane są samorząd powiatowy i samorząd gminny.

Do zadań samorządu należy między innymi:

- 1) przygotowywanie i aktualizacja programów usuwania azbestu i wyrobów zawierających azbest,
- 2) inspirowanie właściwej postawy obywateli w zakresie obowiązków związanych z usuwaniem wyrobów zawierających azbest,
- 3) współpraca z marszałkiem województwa w zakresie zadań wynikających z „POKA”, w szczególności gromadzenie przez wójta, burmistrza, prezydenta miasta informacji o ilości, rodzaju i miejscach występowania wyrobów zawierających azbest oraz przekazywanie jej do marszałka województwa,
- 4) współpraca z mediami, szczególnie dla pobudzenia odpowiednich inicjatyw społecznych oraz rozpowszechniania informacji dotyczących zagrożeń powodowanych przez azbest oraz wyroby zawierające azbest,
- 5) współpraca z organizacjami społecznymi wspierającymi „POKA”,
- 6) współpraca z organami kontrolnymi (inspekcja sanitarna, inspekcja pracy, inspekcja nadzoru budowlanego, inspekcja ochrony środowiska).

Schemat ilustrujący współpracę organów administracji rządowej, samorządu terytorialnego, jednostek inspekcyjnych i organizacji pozarządowych.

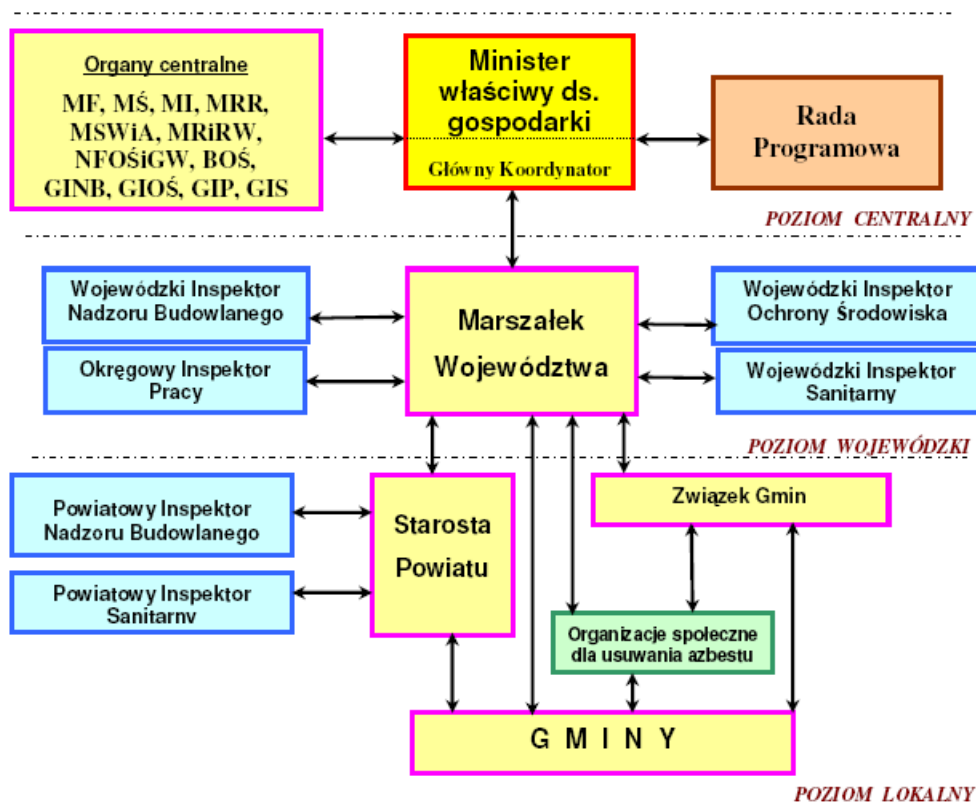

1.5 Wytworzone odpady zawierające azbest

Wg danych Urzędu Miasta w latach 2015-2016 unieszkodliwiono odpady zawierające azbest pochodzących z terenu miasta w następujących lokalizacjach:

- przy ul. Reja 19A (2015r.)
- przy ul. Reja 23 (2015r.)
- przy ul. Reja 25 (2015r.)
- przy ul. Andersa 4 (2015r.)
- przy ul. Reymonta 16 – SP 2 (2015r.)

Wg informacji uzyskanych od Państwowego Powiatowego Inspektora sanitarnego w Zgorzelcu wpłynęło 1 zgłoszenie (demontaż płyt zawierających azbest pokrycia dachowego na garażu na terenie zakładu FAMAGO Sp. z o.o., przy ul. Fabrycznej 10 – 26.02-15.03.2015r.) i Państwowej Inspekcji Pracy Okręgowego Inspektoratu Pracy we Wrocławiu Oddziału w Jeleniej Górze wpłynęły 2 zgłoszenia: z których jedno dotyczyło ul. Fabrycznej 10 oraz drugie usunięcia płyt falistych przy ul. Cienistej 7 (w okresie 31.05-15.08.2016r.) o zamiarze usunięcia azbestu i wyrobów zawierających azbest do czego zobligowani są wykonawcy prac związanych z przedmiotowym zakresem prac. Powiatowy Inspektor Nadzoru Budowlanego w Zgorzelcu nie posiadał zgłoszeń o zamiarze usunięcia wyrobów zawierających azbest w okresie 2015-2016r.

Ponadto w latach 2015-2016 istnieje możliwość powstania odpadów zawierających azbest w związku z wydanymi decyzjami zezwalającymi na wytworzenie takich odpadów.

Na terenie województwa dolnośląskiego, zezwolenia na składowanie odpadów zawierających azbest posiadają dwa składowiska, tj. w Godzikowicach, zarządzane przez Dolnośląską Korporację Ekologiczną w Oławie oraz Mo-BRUK w Wałbrzychu. Powierzchnia składowiska DKE wynosi około 0,20 ha. Składowisko Mo-BRUK ma zezwolenie na składowanie 20 000 Mg rocznie odpadów azbestowych rodzajów 17 06 01* - Materiały izolacyjne zawierające azbest oraz 17 06 05* - Materiały budowlane zawierające azbest, w wydzielonej kwaterze.

1.6 Zbieranie i transport odpadów innych niż niebezpieczne

Starostwo powiatowe w Zgorzelcu wydało zezwolenia na zbieranie odpadów innych niż niebezpieczne 42 podmiotom, których wykaz przedstawiono w tabeli poniżej. W latach 2015-2016 nie wydano nowych zezwoleń.

Wykaz podmiotów posiadających decyzje na wytwarzanie odpadu zawierającego azbest na terenie miasta Zgorzelec wydanych przez starostwo powiatowe w Zgorzelcu

Lp.	Nazwa podmiotu	Nr decyzji	Data wydania	Termin obowiązywania
1	Przedsiębiorstwo Usługowo – Handlowe PIASKOR s.c., ul. Poniatowskiego	II BS. 7694 – 2 / 675 / 09	10.02.2009	10.02.2019
2	Specjalistyczne Przedsiębiorstwo Budowlane „SAVEX” spółka z o.o., ul. Słowackiego 9E, 59-900 Zgorzelec	II BS. 7694 – 4 / 1623 / 09	18.09.2009	31.12.2018
3	LUXBUD Firma Projektowo-Budowlana, Łukasz Strykowski, ul. Kościuszki 24B, 59-900 Zgorzelec	II BS. 7694 – 5 / 2009 / 09	06.04.2009	06.04.2019
4	DACH-BUD Chrostek Dariusz Dłużyna Dolna 168 59-930 Pieńsk	II BS. 7694 – 8 / 4399 / 09	22.06.2009	22.06.2019
5	Miejskie Przedsiębiorstwo Gospodarki Komunalnej Sp. z o.o., ul. Łużycka 3, 59-900 Zgorzelec	BS.6233.20.2013.2	20.12.2013	10 lat
6	PRI INSBUD Sp. z o.o., ul. Podwale 12a, 59-900 Zgorzelec	II BS. 7694 – 11 / 6053 / 08	09.10.2008	09.10.2018
7	Regionalne Przedsiębiorstwo Budownictwa Wiejskiego i Ochrony Środowiska ERBUD, Kosinowo 2/1, 55-110 Prusice	II BS. 7654 – 24 / 2006 / 102 / 07	09.01.2007	31.12.2016
8	Przedsiębiorstwo Handlowo-Usługowe „RAFCHEM”, ul. Górnicza 86/5, 51-136	II BS. 7694 – 25 / 2006 / 172 / 07	12.01.2007	12.01.2017

Lp.	Nazwa podmiotu	Nr decyzji	Data wydania	Termin obowiązywania
	Wrocław			
9	Przedsiębiorstwo „ZET” Spółka z o.o., ul. Jana Matejki 15, 47-220 Kędzierzyn Koźle	II BS. 7654 – 26 / 2006 / 567 / 07	05.02.2007	05.02.2017
10	Przedsiębiorstwo Wielobranżowe „GEOBUD” Artur Mróz, ul. Poluszyńskiego 1A, 59-900 Zgorzelec	II BS. 7654 – 2 / 1505 / 07	27.03.2007	27.03.2017
11	HYDROTECHNIKA Spółka z o.o. Ul. Ściegiennego 262A, 25- 116 Kielce	II BS. 7654-1/820/2006	20.02.2006	31.12.2015
12	„ALBEKO” Sieger Spółka Jawna, 87-510 Kotowy, Województwo Kujawsko- Pomorskie	II BS. 7654 – 6 / 1442 / 2006	20.03.2006	01.02.2016
13	Specjalistyczne Przedsiębiorstwo Budowlane „SAVEX” Spółka z o.o., ul. Słowackiego 9, 59-900 Zgorzelec	II BS. 7654 – 3 / 2003 / 2515 / 2006	16.05.2006	2013
14	Budownictwo Przemysłowe UNISERV S.A., ul. Woźniaka 7A, 40-337 Katowice	II BS. 7654 – 10 / 2206 / 2006	27.04.2006	27.04.2016
15	ALGADER HOFMAN Spółka z o.o., ul. Wólczyńska 133, budynek 11B, 01-919 Warszawa	II BS. 7654 – 11 / 3215 / 2006	06.06.2006	30.04.2016
16	CLIMBEX Kaczmarek Kantorski Sp. j., 46-021 Brzezie k/Opola	II BS. 7654 – 12 / 3212 / 2006	06.06.2006	06.06.2016
17	„AZBE” ul. Konstruktorów 36/15, 65-119 Zielona Góra	II BS. 7654 – 16 / 4992 / 2006	01.09.2006	01.09.2016
18	AK NOVA Sp. z o.o., ul. Ostrowska 42, 63-430 Odolanów	II BS. 7654 – 20 / 4991 / 2006	01.09.2006	01.09.2016
19	Firma Remontowo- Budowlana „MTG” Marian Gluza, ul. Płakowicka 11, 59- 600 Lwówek Śl.	II OS. 7654-4/368/2005	11.02.2005	10 lat
20	Sintac Polska Sp. z o.o., ul. Armii Krajowej 86, 05-075 Warszawa -Międzyzlesie	II OS. 7654-7/565/2005	24.03.2005	10 lat
21	Zakład Budowlano- Instalacyjny „RICARDO”	II OS. 7654-8/623/2005	07.04.2005	10 lat

Lp.	Nazwa podmiotu	Nr decyzji	Data wydania	Termin obowiązywania
	Ryszard Droszcz, ul. Górnicza 35, 59-900 Zgorzelec			
22	Zakład Remontowo-Budowlany „AMBROŻY” Sp. Jawna, ul. Meissera 1/3, 03-982 Warszawa	II OS. 7654-10/1029/2005	06.05.2005	10 lat
23	„GAJAWI” Gabriel Rogut, ul. Odyńca 24, 93-150 Łódź	II OS. 7654-14/1382/2005	27.06.2005	10 lat
24	Zakład Utylizacji Odpadów Przemysłowych, ul. Mrozowa 9A, 31-752 Kraków	II BS. 7654-20/1603/2005	18.07.2005	10 lat
25	PPHU Abba-Ekomed Sp. z o.o. Ul. Moniuszki 11/13, 87-100 Toruń	II BS. 7654-19/1689/2005	22.07.2005	10 lat
26	Transport-Metalurgia Sp. z o.o. Ul. Reymonta 62. 97-500 Radomsko	II BS. 7654-21/1907/2005	09.08.2005	10 lat
27	Firma Remontowo-Budowlana UTIL Stanisław Zasłona, Ryczówek, ul. Dolna 8, 32-310 Klucze	II BS. 7654-24/2841/2005	07.10.2005	10 lat
28	E-PIK Usługi Ekologiczne Sp. z o.o. Ul. Grunwaldzka 269/1, 60-179 Poznań	II BS. 7654-31/3433/2005	21.11.2005	21.11.2015
29	PHU „JUKO” Jerzy Szczukocki, ul. Zamurowa 8, 97-300 Piotrków Trybunalski	II OS. 7654-27/2004/9/2005	24.01.2005	10 lat
30	Centrum Gospodarki Odpadami, Azbestu i Recyklingu „caro”, Zamość	II OS. 7654-21/2003/97/2004	20.01.2004	10 lat
31	SAVEX-2, Sp. z o.o., Jerzmanki 65	II OS. 7654-1/210/2004	18.02.2004	10 lat
32	PRZEDSIĘBIORSTWO BUDOWNICTWA GÓRNICZEGO i ENERGETYCZNEGO „EGBUD” Sp. z o.o., UL. Młodych Energetyków 3, Bogatynia	II OS. 7654-19/2003/534/2004	01.04.2004	2014
33	Przedsiębiorstwo Budownictwa Lądowego MJ Sp. z o.o., Michałowice	II OS. 7654-7/892/2004	31.05.2004	10 lat

Lp.	Nazwa podmiotu	Nr decyzji	Data wydania	Termin obowiązywania
34	INWEST Sp. z o.o., ul. Traugutta 1, 44-100 Gliwice	II OS. 7654-19/1949/2004	19.11.2004	10 lat
35	PPHU „EKO-MIX”, ul. Grabiszyńska 163, 50-950 Wrocław	II OS. 7654-20/2049/2004	01.12.2004	10 lat
36	Przychodnia Lekarska TUR-MED. Sp. z o.o., ul. Mickiewicza 11a, Bogatynia	II OS.7654-25/2135/2004	16.12.2004	10 lat
37	Okręgowa Spółdzielnia Mleczarska, ul. Górnicza 10, Zgorzelec	II OS. 7654-3/231/2003	21.03.2003	10 lat
38	R&M IZOMAR Sp. zo.o., ul. Augustowska 24 Warszawa; Oddział „Ostrołęka”, ul. Grota Roweckiego 23/15, 07-410 Ostrołęka	II OS. 7654-4/493/2003	28.03.2003	10 lat
39	Spe-Bau Sp. z o.o., ul. Mielecka 21/1 53-401 Wrocław	II OS. 7654-7/747/2003	08.05.2003	31.12.2010
40	Przedsiębiorstwo Robót Termoizolacyjnych i Antykorozyjnych TERMOEXPORT, Warszawa	II OS. 7654-11/806/2003	21.05.2003	10 lat
41	Autoryzowany Zakład Ogólnobudowlany, Danuta i Piotr Gawlik, Cieszyn	II OS. 7654-17/1563/2003	17.09.2003	10 lat
42	Zakład Ogólnobudowlany, Mateusz Brąberek, ul. Kossaka 4, Zgorzelec	II OS.7654-9/1592/2002	17.09.2002	10 lat

2 Inwentaryzacja wyrobów zawierających azbest w mieście Zgorzelec

Wyniki inwentaryzacji należących do osób fizycznych budynków i budowli, w których stwierdzono występowanie wyrobów zawierających azbest – lipiec 2017r. w stosunku do lipca 2015r.

L.p.	Adres	Nr	Nazwa wyrobu	Ilość wyrobu [m ²]	Miejsce występowania wyrobu zawierającego azbest	Wykorzystanie pomieszczenia	Stan zewnętrzny i pokrycia dachowego	Stopień pilności usunięcia	Uwagi
1	Boh. II Armii W.P. Obr VIII AM-3 dz. nr 8	19	Płyty a-c (eternit) faliste	ok. 200	Budynek mieszkalny i budynek gospodarczy		Małe uszkodzenia	1. I 2. II	bez zmian
2	Boh. II AWP Obr VIII AM-3 dz. nr 9	21	płyty	ok. 10m ²	garaż/komórka		Małe uszkodzenia	II	bez zmian
3	Boczna Obr XII AM-1 dz. nr 24	13	Płyty a-c (eternit) faliste	220	Budynek mieszkalny - pokrycie dachu	Częste przebywanie regularnie używane przez dzieci	Małe uszkodzenia Ciągła powłoka zewnętrzna	I	bez zmian
4	Czerwona Obr. IX AM-2 dz. nr 35	5	Płyty a-c (eternit) faliste	150	Budynek mieszkalny - pokrycie dachu	Częste przebywanie	Brak uszkodzeń Ciągła powłoka zewnętrzna	I	bez zmian

L.p.	Adres	Nr	Nazwa wyrobu	Ilość wyrobu [m ²]	Miejsce występowania wyrobu zawierające go azbest	Wykorzystanie pomieszczenia	Stan zewnętrzny i pokrycia dachowego	Stopień pilności usunięcia	Uwagi
5	ul.Andersa Obr. IX AM-2 dz. nr 26/9	26	Płyty a-c (eternit) faliste	ok.20	Garaż	-	-	III	bez zmian
6	Drzymały Obr VIII AM-1 dz. nr 102	13a	Płyty a-c (eternit) faliste	130	1. budynek mieszkalny; 2. budynek gospodarczy	1. częste przebywanie 2. częste przebywanie	Małe uszkodzenia	1. I 2. I	bez zmian
7	Górnicza Obr XII AM-6 dz. nr 61	1	Płyty a-c (eternit) faliste	100	Budynek mieszkalny - pokrycie dachu	Częste przebywanie regularnie używane przez dzieci	Małe uszkodzenia Ciągła powłoka zewnętrzna	I	bez zmian
8	Łużycka Obr XII AM-6 dz. nr 45	66	Płyty a-c (eternit) faliste	80	Budynek mieszkalny - pokrycie dachu	Częste przebywanie	Brak uszkodzeń; Ciągła powłoka zewnętrzna	I	bez zmian

L.p.	Adres	Nr	Nazwa wyrobu	Ilość wyrobu [m ²]	Miejsce występowania wyrobu zawierającego azbest	Wykorzystanie pomieszczenia	Stan zewnętrzny i pokrycia dachowego	Stopień pilności usunięcia	Uwagi
9	Łużycka Obr XII AM-6 dz. nr 46	68	Płyty a-c (eternit) faliste	80	Budynek mieszkalny - pokrycie dachu	Sporadyczne przebywanie (interpretacja, że nie przebywa się często na strychu)	Brak uszkodzeń; Ciągła powłoka zewnętrzna	I	bez zmian
10	Łużycka Obr XII AM-6 dz. nr 50	76	Płyty a-c (eternit) faliste	100	Budynek mieszkalny - pokrycie dachu	Częste przebywanie	Małe uszkodzenia a Ciągła powłoka zewnętrzna	I	bez zmian
11	Łużycka Obr XII AM-6 dz. nr 52	80	Płyty a-c (eternit) faliste	80	Mieszkalny budynek	-	-	I	bez zmian
12	Łużycka Obr. XII AM-6 dz. nr 30	84	Płyty a-c (eternit) faliste	100	Budynek mieszkalny - pokrycie dachu	Częste przebywanie	Brak uszkodzeń; pomalowanie; ciągła powłoka zewnętrzna	I	bez zmian
13	Łużycka Obr. XII AM-6	104	Płyty a-c (eternit) faliste	ok. 70	Ciąg garaży			III	Ciąg garaży; ostatni ok. 40m ² - wjazd od strony ul.Górnicyj

L.p.	Adres	Nr	Nazwa wyrobu	Ilość wyrobu [m ²]	Miejsce występowania wyrobu zawierające go azbest	Wykorzystanie pomieszczenia	Stan zewnętrzny i pokrycia dachowego	Stopień pilności usunięcia	Uwagi
	dz. nr 41								
14	Krańcowa Obr VII AM-1 dz. nr 119	22B	płyty a-c (eternit) faliste	80	Mieszkalny budynek		Małe uszkodzenia	II	bez zmian
15	Psie Pole Obr. VIII AM-1 dz. nr 20	5	Płyty a-c (eternit) faliste	160	1. budynek mieszkalny 2. budynek gospodarczy	1. pom. regularnie używane przez dzieci i młodzież 2. częste przebywanie	Małe uszkodzenia	1. I 2. I	bez zmian
16	Reja Obr VIII AM-1 dz. nr 21	14	Płyty a-c (eternit) faliste	ok. 200	Budynek mieszkalny i budynek gospodarczy		Duże uszkodzenia; pomalowanie	1. I 2. I	bez zmian
17	Reja Obr VIII AM-3 dz. nr 17	27	Płyty a-c (eternit) faliste	180	1. budynek mieszkalny; 2. budynek gospodarczy	1. pom. regularnie używane przez dzieci i młodzież 2. częste przebywanie	Małe uszkodzenia	1. I 2. I	bez zmian

L.p.	Adres	Nr	Nazwa wyrobu	Ilość wyrobu [m ²]	Miejsce występowania wyrobu zawierającego azbest	Wykorzystanie pomieszczenia	Stan zewnętrzny i pokrycia dachowego	Stopień pilności usunięcia	Uwagi
18	Reja Obr VIII AM-1 dz. nr 37	34	płyty a-c (eternit) faliste	100	1. Mieszkalny budynek 2. Garaż	1. Częste przebywanie 2. Częste przebywanie	1. Małe uszkodzenia 2. Małe uszkodzenia	1. I 2. II	bez zmian
19	Reja Obr VIII AM-1 dz. nr 39	38	płyty	4	ganek				usunięto
20	Reymonta Obr XII AM-1 dz. nr 79	17B	Płyty a-c (eternit) faliste	180	Budynek mieszkalny - pokrycie dachu	Częste przebywanie	Brak uszkodzeń Ciągła powłoka zewnętrzna	I	bez zmian
21	Rzeczki Dolne Obr XI AM-2 dz. nr 28	1	Płyty a-c (eternit) faliste	60	Budynek gospodarczy - pokrycie dachu	Sporadyczne przebywanie	Brak uszkodzeń; pomalowane; ciągła powłoka zewnętrzna	II	brak płyt azbestowych – pokrycie dachowe blacha

L.p.	Adres	Nr	Nazwa wyrobu	Ilość wyrobu [m ²]	Miejsce występowania wyrobu zawierającego azbest	Wykorzystanie pomieszczenia	Stan zewnętrzny i pokrycia dachowego	Stopień pilności usunięcia	Uwagi
22	Zapiecek Obr IX AM-2 dz. nr 8	1	Płyty a-c (eternit) faliste	15	Budynek gospodarczy - pokrycie dachu	Sporadyczne przebywanie	Brak uszkodzeń; pomalowane; ciągła powłoka zewnętrzna	II	bez zmian
23	Zielna Obr IX AM-8 dz. nr 3/2	2B	Płyty a-c (eternit) faliste	250	Budynek mieszkalny - pokrycie dachu	Częste przebywanie	Brak uszkodzeń Ciągła powłoka zewnętrzna	I	bez zmian
24	Zielna Obr IX AM-7 dz. nr 8/4	4	Płyty a-c (eternit) faliste	300	Budynek gospodarczy - pokrycie dachu	Sporadyczne przebywanie	Brak uszkodzeń Ciągła powłoka zewnętrzna	II	bez zmian
25	Żwirki i Wigury Obr III AM-7 dz. nr 64	4	Płyty a-c (eternit) faliste	12	Budynek gospodarczy - pokrycie dachu	Sporadyczne przebywanie	Brak uszkodzeń; ciągła powłoka zewnętrzna	II	bez zmian

L.p.	Adres	Nr	Nazwa wyrobu	Ilość wyrobu [m ²]	Miejsce występowania wyrobu zawierającego azbest	Wykorzystanie pomieszczenia	Stan zewnętrzny i pokrycia dachowego	Stopień pilności usunięcia	Uwagi
26	Żwirki i Wigury Obr III AM-7 dz. nr 62	8	Płyty a-c (eternit) faliste	30	Budynek gospodarczy - pokrycie dachu	Częste przebywanie	Małe uszkodzenia; ciągła powłoka zewnętrzna	I	bez zmian

2.1 Podsumowanie inwentaryzacji

Inwentaryzację przeprowadzono poprzez oględziny budynków spoza terenu działki, na których były usytuowane. Zostały zweryfikowane adresy osób fizycznych, pod którymi występowały wyroby podczas przeprowadzonej inwentaryzacji w 2015r. Ilości wyrobów azbestowych szacowane były bez pomiarów. Metoda uzyskania w/w danych w zakresie lokalizacji miejsc występowania wyrobów zawierających azbest wobec braku uzyskiwanych informacji, które mieszkańcy mają obowiązek przekazywać Burmistrzowi (coroczna informacja w zakresie posiadania wyrobów zawierających azbest wymagana *rozporządzeniem Ministra Gospodarki z dnia 13 grudnia 2010r. w sprawie wymagań w zakresie wykorzystywania wyrobów zawierających azbest oraz wykorzystywania i oczyszczania instalacji lub urządzeń, w których były lub są wykorzystywane wyroby zawierające azbest – Dz.U.2008.8.31*) jest jedyną jaką można było zastosować do określenia miejsc występowania azbestu na terenie miasta.

Przyjąć należy, iż dane uzyskane w wyniku inwentaryzacji mogą być niepełne i nie wskazywać w pełni zakresu ilościowego oraz jakościowego występowania azbestu na terenie miasta Zgorzelec.

Brak pełnej i wiarygodnej informacji w zakresie występowania azbestu i wyrobów zawierających azbest na terenie miasta Zgorzelec wynika między innymi z:

- braku należytej współpracy z właściwymi organami administracji publicznej m.in. z Powiatowym Inspektoratem Nadzoru Budowlanego w Zgorzelcu;
- celowego zatajania informacji o wyrobach zawierających azbest uzasadnianym obawami przed zamknięciem obiektów lub przed konsekwencjami finansowymi indywidualnych właścicieli, których koszty związane z usunięciem azbestu przekraczają najczęściej ich aktualne możliwości.

W okresie sprawozdawczym tylko część mieszkańców wykazywała zainteresowanie problematyką azbestu na terenie miasta Zgorzelec.

W celu uzupełniania wiedzy o zagrożeniu, jakim jest występujący azbest na terenie miasta, koniecznym jest cykliczne weryfikowanie pozyskanych danych.

Wyniki inwentaryzacji

- w 28 budynkach osób fizycznych stwierdzono wyroby zawierające azbest;
- wyroby zawierające azbest stanowią pokrycie dachowe w postaci płyt azbestowo-cementowych (eternit) falistych 14 budynków mieszkalnych i 14 budynków gospodarczych i garażach;

Oceniono zgodnie z Rozporządzeniem (Dz.U. 2004.71.649), że:

- wyroby zawierające azbest na wszystkich 14 budynkach mieszkalnych posiadają I stopień pilności – wymiana lub naprawa wymagana bezzwłocznie;

Od czasu sporządzenia Raportu z realizacji Planu usuwania azbestu z terenu miasta Zgorzelec (2015-2016) usunięto wyroby zawierające azbest z 5 budynków (w tym 4 budynków mieszkalnych). W 4 lokalizacjach osób fizycznych i na terenie Szkoły Podstawowej nr 2 usunięto azbest uzyskując dotację Urzędu Miasta.

2.2 Wywiązanie się właścicieli nieruchomości z obowiązku informowania Burmistrza o wyrobach zawierających azbest występujących na terenie nieruchomości.

Identyfikacja azbestu jest obowiązkiem właściciela lub zarządcy. Jej wyniki powinny być uwzględniane przy:

- sporządzaniu Oceny stanu i możliwości bezpiecznego użytkowania wyrobów zawierających azbest - zgodnie z rozporządzeniem Ministra Gospodarki, Pracy i Polityki

Spółecznej z dnia 2 kwietnia 2004 r. w sprawie sposobów i warunków bezpiecznego użytkowania i usuwania wyrobów zawierających azbest (Dz.U.2004.71.649),

- sporządzaniu informacji dla burmistrza (wójta, prezydenta miasta),
- zawieraniu umowy na wykonanie prac zabezpieczania lub usuwania wyrobów zawierających azbest z wykonawcą tych prac posiadającym stosowne pozwolenie na prowadzenie działalności w tym zakresie.

Przed rozpoczęciem prac polegających na zabezpieczeniu lub usuwaniu wyrobów zawierających azbest właściciel lub zarządca może zlecić innym (odpowiednio przygotowanym osobom lub podmiotom prawnym) przeprowadzenie czynności wykonania identyfikacji azbestu w wyrobach.

Właściciel lub zarządca budynku, budowli, instalacji lub urządzenia oraz terenu z wyrobami zawierającymi azbest, ma obowiązek zgłoszenia na 30 dni przed rozpoczęciem prac, wniosku o pozwolenie na budowę (remont), wraz z określonymi warunkami. Wniosek powinien być sporządzony z uwzględnieniem przepisów ustawy Prawo budowlane (Dz.U.2017 poz. 1332). Po dopełnieniu obowiązków formalnoprawnych, właściciel lub zarządca dokonuje wyboru wykonawcy prac – wytwórcy odpadów niebezpiecznych. Zawiera umowę na wykonanie prac zabezpieczenia lub usuwania wyrobów zawierających azbest oraz oczyszczenia budynku, budowli, instalacji lub urządzenia oraz terenu z azbestu. W umowie powinny być jasno sprecyzowane obowiązki stron, również w zakresie zabezpieczenia przed emisją azbestu w czasie wykonywania prac.

Niezależnie od obowiązków wykonawcy prac, właściciel lub zarządca powinien poinformować mieszkańców lub użytkowników budynku, budowli, instalacji lub urządzenia oraz terenu, o usuwaniu niebezpiecznych materiałów zawierających substancje stwarzające szczególne zagrożenie dla ludzi oraz o sposobach zabezpieczenia przed tą szkodliwością.

Ostatecznie właściciel lub zarządca powinien uzyskać od wykonawcy prac, pisemne oświadczenie o prawidłowości wykonania robót i oczyszczenia z azbestu, a następnie przechowywać je przez okres co najmniej 5 lat, wraz z inną dokumentacją budynku, budowli, instalacji lub urządzenia oraz terenu.

W porównaniu z inwentaryzacją z roku 2015 w 2017 roku:

- potwierdzono występowanie wyrobów azbestowych w 26 lokalizacjach (mieszkalnych, gospodarczych i garażach osób fizycznych);
- stwierdzono usunięcie wyrobów zawierających azbest w 5 budynkach osób fizycznych.

Właściciele lub zarządzający obiektami należącymi do jednorodzinnej zabudowy mieszkaniowej, u których stwierdzono obecność azbestu, posiadali azbest w postaci falistych płyt azbestowo-cementowych wykorzystywanych do pokryć dachowych budynków mieszkalnych oraz gospodarczych. Łączna powierzchnia płyt azbestowo-cementowych budynków mieszkalnych i gospodarczych oraz garaży osób fizycznych wynosi 2937 m².

W okresie sprawozdawczym usunięto wyroby w postaci płyt azbestowo-cementowych z budynków mieszkalnych, gospodarczych i garaży w ilości 360m².

Wg danych Urzędu Miasta w latach 2015-2016 unieszkodliwiono odpady zawierające azbest pochodzących z terenu miasta w następujących lokalizacjach:

- przy ul. Reja 19A (I połowa 2015r.)
- przy ul. Reja 23 (I połowa 2015r.)
- przy ul. Reja 25 (I połowa 2015r.)
- przy ul. Andersa 4 (I połowa 2015r.)

- przy ul. Reymonta 16 – SP 2 (2015r.)

W okresie sprawozdawczym, w ustawowym terminie, Burmistrz Miasta Zgorzelec nie otrzymał żadnej informacji o rodzaju, ilości i miejscach występowania wyrobów zawierających azbest, które winny być przekazywane przez właścicieli nieruchomości – osoby fizyczne. Złożono jedynie 4 informacje w przedmiotowym zakresie w momencie ubiegania się o dotację na usunięcie azbestu w w/w lokalizacjach jako załącznik wniosku wymagany Uchwałą nr 179/2011 Rady Miasta Zgorzelec z dnia 21.06.2011r. ze zm. w *sprawie zasad i trybu postępowania przy udzielaniu dotacji celowej na realizację zadań z zakresu ochrony środowiska i gospodarki wodnej oraz kryteriów wyboru inwestycji do finansowania.*